

SETTORE POLO

**PROGRAMMA GENERALE
ATTIVITA' 2014**

Sommario

ORGANIGRAMMA TECNICO	4
CALENDARIO AGONISTICO	5
 REGOLE GENERALI	
1. Iscrizioni ai Campionati Italiani	6
2. Indizioni Campionati e Classificazioni	6
3. Organizzazione Campionati e Tornei	6
4. Partecipazione Società e Atleti ai Campionati	7
5. Partecipazione di Atlete a Gare di Campionati Maschili	7
6. Atleti Stranieri Comunitari	7
7. Prestito Temporaneo degli Atleti di Canoa Polo	8
8. Inizio del Gioco	8
9. Squadre	8
10. Rinuncia alla Promozione	9
11. Tasse di Iscrizione	9
12. Sanzioni	9
13. Tassa di Reclamo	9
14. Iscrizione	9
15. Contributo per il trasporto Imbarcazioni	9
16. Iscrizione a Gare Internazionali	10
17. Contributo per l'organizzazione delle gare e spese organizzative	10
18. Premi	10
19. Modalità di svolgimento dei Campionati Italiani	10
19.1 Serie A Maschile	10
19.2 Serie A1 Maschile	12
19.3 Serie A Femminile	13
19.4 Serie B	13

19.5 Serie U21	13
19.6 Campionato Juniores	13
19.7 Torneo Canoagiovani Polo (Allievi e Cadetti)	14
21. Coppa Italia	14
22. Campionati Tornei Regionali	14
22.1 Squadre Campioni Regionali	14
23. Collaboratori Arbitri Canoa Polo	14
24. Tornei promozionali 3 vs 3.....	15
25. Campi gara di riferimento.....	15

ATTIVITA' DELLE SQUADRE NAZIONALI

1. Organigramma	16
2. Centri di riferimento territoriali	16
3. Attività Settore Juniores	17
4. Squadra Nazionale Under 21	17
5. Squadra Nazionale Senior Maschile	18
6. Squadra Nazionale Senior Femminile	19
7. Squadra Nazionale U21 Femminile	19
Calendario 2014 Squadre Nazionali Canoa Polo	21

ORGANIGRAMMA TECNICO

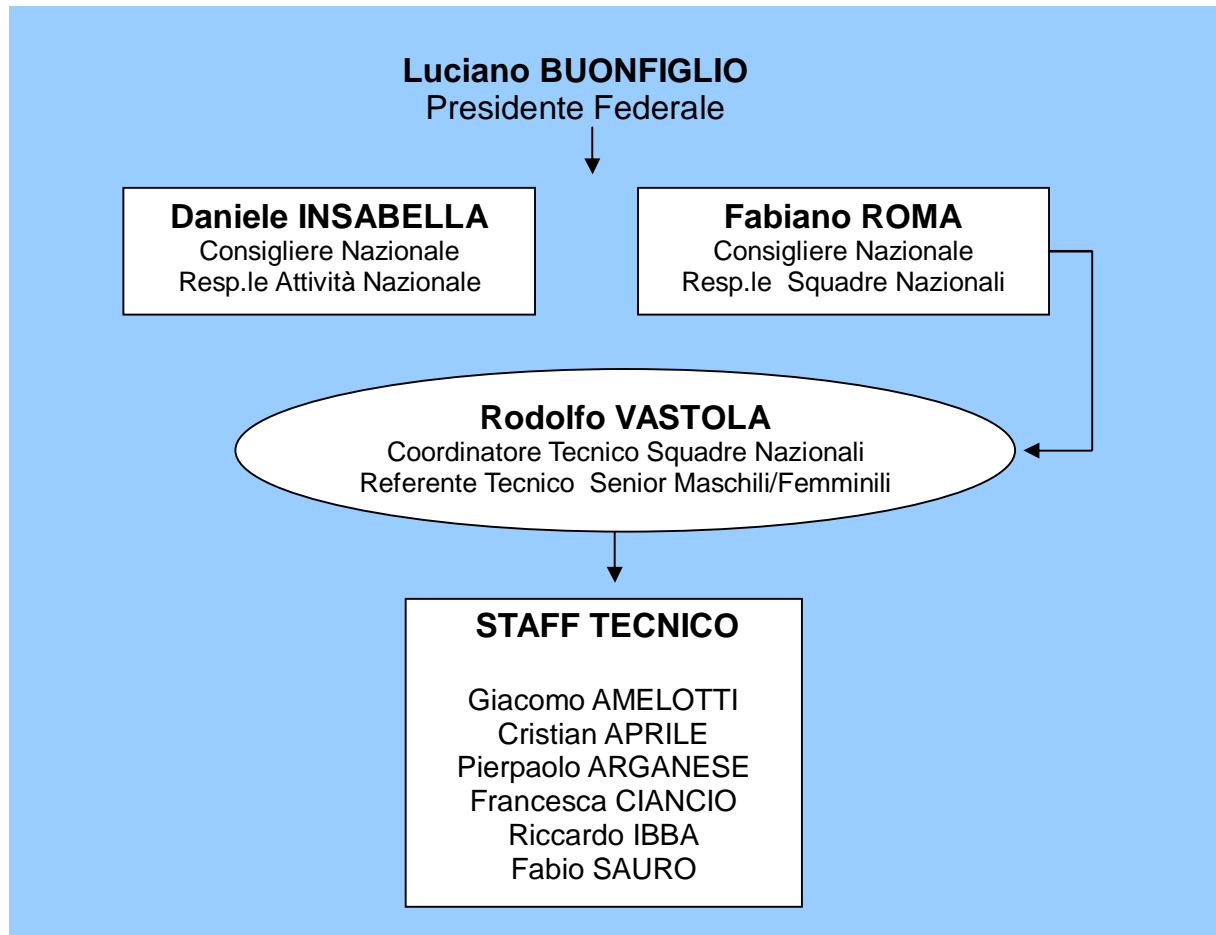

CALENDARIO AGONISTICO Canoa POLO 2014

data	località	denominazione gara	Candidature organizzazione
APRILE			
12-13/04/2014	Roma	COPPA ITALIA	Mariner Canoa Club
MAGGIO			
3-4/5/2014	Agropoli (SA)	SERIE A Maschile (tutte) 1° Giornata	ASD canott. Agropoli
10-11/05/2014	Rovigo	A1 Nord	G. Canoe Polesine
10-11/05/2014	San Nicola L'Arena (PA)	A1 Sud	C.N. Marina San Nicola
17-18/05/2014	Rovigo	Under 21 Raggruppamenti Andata - nord	G. Canoe Polesine
17-18/05/2014	Bacoli (NA)	Under 21 Raggruppamenti Andata - sud	C.C. Napoli ASD
23-25/05/2014	SAINT OMER (FRA)	ECA CUP 1° Prova	
31/5 - 1/6/2014	Milano	SERIE A Maschile 2° Giornata - Nord + A Femm.	Idroscalo Club
31/5 - 1/6/2014	San Nicola L'Arena (PA)	SERIE A Maschile 2° Giornata - Sud + A Femm.	C.N. Marina San Nicola
GIUGNO			
14-15/06/2014	Milano	A1 Nord	Idroscalo Club
14-15/06/2014	Catania	A1 Sud	Polisp. Canottieri Catania
21-22/6/2014	Roma	SERIE A Maschile 3° Giornata (tutte)	Mariner A.D.
27-29/6/2014	MECHELEN (BEL)	ECA CUP 2° Prova – FLANDERS CUP	
LUGLIO			
12-13/07/2014	Bologna	SERIE A Maschile – 4° Giornata – Nord + A Femm. + <u>A1 Nord</u>	CC Bologna
12-13/07/2014	Bari	A1 Sud	CUS Bari
19-20/07/2014	Catania	SERIE A Maschile – 4° Giornata – Sud + A Femm.	Jomar Club Catania
26-27/07/2014	San Miniato (PI)	CAMPIONATO U18 + PLAY OFF U18 + Torneo Canoagiovani polo	Canoa San Miniato ASD
AGOSTO			
02-03/08/2014	Firenze	A1 Nord	C.Comunali Firenze
02-03/08/2014	Roma	A1 Sud	Mariner
30-31/08/2014	Cagliari	Serie A Maschile - 5° Giornata (tutte)	Asd Canott. Ichnusa
SETTEMBRE			
06-07/09/2014	San Miniato (PI)	Under 21 Raggruppamento Ritorno - nord	Canoa San Miniato ASD
06-07/09/2014	Siracusa	Under 21 Raggruppamento Ritorno - sud	KST 2001 Siracusa
13-14/9/2014	Siracusa	PLAY OFF serie A Maschili e Femminili + PLAY OUT serie A-A1 Maschile	KST 2001 Siracusa
06-07/09/2014	GRONINGEN	ECA CUP 3° PROVA	
22-28/9/2014	THURY-HARCOURT (FRA)	World Championships	
OTTOBRE			
4-5/10/2014	SAINT OMER (FRA)	Torneo Internazionale per club	
11-12/10/2014	Firenze	PLAY OFF U21	C.Comunali Firenze

Le date e le località del C.I. Femminile sono indicative e saranno definite in base al numero delle squadre iscritte.

NORMATIVE FEDERALI

1. ISCRIZIONI ai CAMPIONATI ITALIANI:

Le iscrizioni per la partecipazione ai Campionati Italiani di serie A maschile, A Femminile e A1 maschile scadono il 20 dicembre 2013.

Le iscrizioni per la partecipazione ai Campionati Italiani di serie B, under 21 scadono il 20 febbraio 2014.

Le iscrizioni Juniores e Allievi e Cadetti scadono 45 gg prima dell'inizio del Campionato.

Ossia , per i Juniores scadenza il 10/06/2014 e per gli allievi e cadetti scadenza il 10/05/2014. Per la partecipazione ai campionati/tornei è inoltre necessario :

- aver provveduto alla riaffiliazione della società ed al tesseramento degli atleti per l'anno 2014;
- essere in regola con il pagamento di eventuali sanzioni amministrative
- aver versato la/e iscrizione/i, agli uffici federali.

2. INDIZIONI CAMPIONATI e CLASSIFICAZIONI:

Le manifestazioni agonistiche di canoa polo possono essere classificate in internazionali, nazionali e regionali.

Le manifestazioni internazionali sono indette dal Consiglio Federale e sono inserite nel calendario internazionale dell'ICF e dell'ECA. Ai soli fini del punteggio di cui all'Allegato A dello Statuto conservano tale classificazione purché alle stesse partecipino almeno tre squadre straniere, conformemente all'art. 1.4 del C. di G. parte generale. In caso contrario vengono derubricate in nazionali.

Le manifestazioni nazionali sono indette annualmente dal Consiglio Federale e sono:

- Campionato italiano di serie A (maschile e femminile);
- Campionato italiano di serie A1 maschile;
- Campionato italiano di serie B maschile;
- Campionato italiano under 21 maschile;
- Campionato italiano juniores;
- Torneo Canoagiovani Polo;
- Coppa Italia;
- Tornei nazionali.

Le manifestazioni regionali sono indette dal Consiglio Regionale. Queste sono il campionato regionale e non più di due tornei regionali all'anno.

I campionati/tornei regionali sono classificati in senior maschile, femminile, under 21, juniores e allievi/cadetti.

Indipendentemente dalle serie e categoria, l'annuale programma di attività riporta le formule e le modalità di svolgimento dei campionati. Laddove sono previsti i play off/out le partite sono così dette "secche", ovvero sono incontri unici e non prevedono più partite per l'avanzamento del turno o assegnazione di titoli.

Le formule e le modalità di svolgimento della Coppa Italia e dei Tornei nazionali sono stabilite dalla FICK e adottate dagli organizzatori

Il Bando deve indicare se nella prima fase del Torneo o della Coppa Italia i tempi sono di durata inferiore ai 10 minuti.

3. ORGANIZZAZIONE CAMPIONATI e TORNEI:

E' obbligatorio per le Società organizzatrici attenersi alle seguenti indicazioni:

- ORARI di GARA: Saranno fissi (es inizio gare ore 13,00) imposti dalla FICK e immutabili in sede gara. Non potrà essere concessa nessuna variazione di orario salvo per gravi problemi oggettivi. Qualora l'orario dovesse essere modificato non verrà comunque concesso di variare l'ordine delle partite.
- COLLAUDO del CAMPO di GARA: Il primo giorno di gara verrà effettuato 3 ore prima dell'inizio della prima partita tra il GAP ed il Responsabile dell'Organizzazione. A quell'ora il campo e le attrezzature devono essere

montate e perfettamente efficienti. Il secondo giorno di gara il collaudo sarà effettuato 1 ora prima dell'inizio della prima partita. IL GAP non inizierà le partite in condizione di difformità del campo di gioco o di inefficienza dell'attrezzature.

- RIUNIONE ARBITRI e Collaboratori Arbitri Canoa Polo ex AACP: Il primo giorno di gara verrà effettuata una riunione 2 ore prima dell'inizio della prima partita tra il GAP, gli arbitri della DAC e i Collaboratori Arbitri Canoa Polo designati.
- GUARDALINEE e TAVOLO GIURIA: per la serie A la gestione del tavolo viene affidata alle squadre iscritte che devono mettere a disposizione almeno 2 persone al tavolo e 2 guardalinee, con la presenza di un rappresentante del comitato organizzatore per tutta la durata della manifestazione. Per tutte le altre serie e per i Campionati Giovanili (Under 21, Juniores, Canoagiovani polo) vi è l'obbligo di fornire da parte del comitato organizzatore le persone per gestire il tavolo ed i guardalinee (tesserati FICK) come da scheda di candidatura.
- Il comitato organizzatore mette a disposizione tutta l'attrezzatura per la gestione del tavolo (cronometri, shot clock, bandierine, segnapunti, etc.).
- Il GAP dovrà diramare almeno 24 ore prima dell'inizio della competizione le convocazioni dei Collaboratori Arbitri Canoa Polo. Per la serie A il GAP oltre a diramare le convocazioni almeno 24 ore prima dei Collaboratori Arbitri di Canoa Polo dovrà indicare anche le squadre per ogni partita che dovranno gestire tavolo e guardalinee. Le società inadempienti saranno sanzionate con una multa di € 100,00.
- ORGANIZZAZIONE: Attenersi alla scheda richiesta organizzazione gara.

4. PARTECIPAZIONE SOCIETA' e ATLETI ai CAMPIONATI:

Le società partecipanti ad un Campionato Nazionale maschile e femminile di serie A e A1 possono avere una sola squadra iscritta per serie. Per i Campionati Under 21 maschile, e Juniores è consentita la presenza di più squadre della stessa Società, ma in gironi/raggruppamenti diversi, ovvero di una per girone/raggruppamento con il vincolo per gli atleti con la squadra. Nella serie B e nel Torneo Canoagiovani polo ci possono essere più squadre della stessa società nello stesso girone. Essi sono vincolati alla squadra che ha inserito il nominativo nel foglio contenente l'elenco dei giocatori consegnato al tavolo giuria in occasione della prima partita di campionato.

Un giocatore il cui nominativo è stato inserito nell'elenco dei giocatori consegnato al tavolo giuria in occasione di una o più partite di Campionato di qualunque serie (A, A1, B) non può prendere parte ad altra serie, né con la propria Società, né con altra (anche se in possesso di nulla osta societario).

Inoltre non può partecipare nella stessa serie con altra Società.

Gli atleti che prendono parte al Campionato Under 21 o Juniores possono giocare anche nelle serie superiori con squadre della stessa società, con le eventuali limitazioni riportate nelle modalità di svolgimento del Campionato in questione.

Alle atlete donne è consentito di giocare nelle competizioni maschili, ad esclusione della serie A, con le società di appartenenza, sempre che la società sia in grado di poter schierare in acqua una squadra con almeno 5 giocatori di sesso maschile.

Il numero massimo di atlete donne che si possono iscrivere per ogni partita è di due (2).

5. PARTECIPAZIONE di ATLETE a GARE DI CAMPIONATI MASCHILI

Vale il punto 4 con la seguente limitazione: in caso di concomitanza tra impegni con la Nazionale e campionati maschili, le atlete donne convocate sono tenute a presentarsi alle convocazioni della nazionale. La partecipazione ad un campionato diverso da quello femminile di serie A non potrà essere considerato valido motivo per non rispettare la convocazione in Nazionale.

6. ATLETI STRANIERI COMUNITARI

Al fine di normalizzare l'attività degli atleti stranieri nei Campionati di Canoa Polo in Italia, in deroga a quanto previsto dal vigente art. 20 del Regolamento Organico, per le sole squadre partecipanti al Campionato di serie A maschile e femminile è consentita la partecipazione di un solo atleta straniero.

Pertanto, per l'intero anno 2014 un solo giocatore straniero può essere iscritto e non può essere sostituito per nessun motivo. Si precisa che per l'atleta straniero si intende colui che è in possesso di passaporto non

italiano. Nessuna differenziazione potrà essere applicata tra l'atleta straniero residente in Italia e non residente.

L'atleta straniero potrà far parte della squadra anche nei tornei nazionali e regionali che avranno luogo in Italia nell'anno di tesseramento.

Gli atleti stranieri residenti in Italia possono partecipare a tornei societari all'estero. Si precisa infine, che l'atleta straniero che partecipa ai tornei/campionati regionali dovrà essere lo stesso che fa parte della squadra Senior del Campionato Italiano di Serie A.

A tal fine verranno predisposti dei moduli che le società dovranno compilare ed inviare all'Ufficio Tesseramento FICK entro 15 gg. dall'inizio della prima gara in cui partecipa lo straniero. Stante la vigente normativa nazionale e le disposizioni del CONI relative agli atleti extracomunitari, il tesseramento degli atleti extracomunitari per la canoa polo non è possibile.

7. PRESTITO TEMPORANEO degli ATLETI di CANOA POLO:

La società può autorizzare i propri atleti, purché abbia già provveduto a tesserarli e gli stessi **non** siano stati già utilizzati in attività ufficiali di Campionato nella corrente stagione agonistica 2014, ad effettuare un prestito provvisorio per altra società affiliata esclusivamente al fine di disputare i Campionati di Canoa Polo a cui è iscritta la società a cui si è dati in prestito, e non potranno quindi giocare gli stessi campionati con la società di provenienza.

Per il 2014 la possibilità di prestito atleti è per gli atleti nati dal 1999 al 1993 per disputare **soltanto** i Campionati assoluti (A,A1,B). Gli stessi atleti dovranno essere utilizzati dalle società di appartenenza limitatamente ai campionati di categoria giovanile (R,J/U21).

La documentazione per il prestito dovrà essere presentata fino a 15 gg. prima dell'inizio del Campionato Assoluto e con termine 30 ottobre 2014 dell'anno agonistico in corso.

Il prestito è concesso una sola volta nella stagione sportiva, a patto che siano rispettate le seguenti condizioni:

- Una squadra che ha ricevuto in prestito almeno un giocatore deve sempre schierare all'inizio di ogni partita almeno cinque giocatori non provenienti da prestito. **
- La dichiarazione deve riportare che il prestito è avvenuto senza versamento di somme di denaro, che l'atleta sarà impiegato, solo ed esclusivamente, per le manifestazioni di canoa polo; le eventuali sanzioni disciplinari e amministrative sono a carico solo dell'atleta e della società che lo ha in prestito, che tutti i benefici maturati per l'impiego di tale atleta sono a carico della società che lo ha in prestito, ivi inclusi premi medaglia, premi societari e per tecnici.

*** Questa limitazione è introdotta per evitare che un atleta in prestito possa essere determinante per l'assegnazione del punteggio alla società ricevente, in quanto in base allo statuto federale allegato A il punteggio deriva dalla partecipazione della "squadra" al torneo/campionato e non è dato dalla somma di punti dati al singolo giocatore.*

8. INIZIO DEL GIOCO

Se una squadra non si presenta in prossimità del campo di gioco all'orario previsto dal calendario ufficiale delle partite, gli arbitri dopo aver atteso 10 minuti attesteranno la non partecipazione della squadra, in tal caso la squadra presente vincerà a tavolino la partita.

In caso di sconfitta a tavolino, alla squadra vincente sarà assegnato un punteggio di 3-0 e alla perdente sarà decurtato n.1 punto dalla classifica finale in base all'art. 5.47 Codice di Gara.

Eventuali modifiche alla lista dei giocatori partecipanti ad una partita devono essere consegnata in forma scritta dal dirigente della società al tavolo della giuria almeno trenta minuti prima dell'inizio della partita.

9. SQUADRE:

La categoria minima di appartenenza per poter disputare i Campionati di Serie B-A1-A è quella Ragazzi/e. Per le categorie Allievi/e B e Cadetti/e verranno indetti Tornei di Categoria.

10. RINUNCIA ALLA PROMOZIONE:

Le squadre che hanno maturato il diritto di disputare una serie di un campionato e rinunciano, vengono automaticamente retrocesse nell'ultima serie

11. TASSE DI ISCRIZIONE GIORNATE DI CAMPIONATO/TORNEI:

La Tasse di Iscrizioni per la stagione 2014 sono fissate:

Classificazione della Gara	giornata/torneo
Campionati Italiani- Nazionali – Coppa Italia	€ 100.00
Interregionali, Regionali e Campionati Regionali	€ 80,00

Tutti gli importi sopra indicati sono da intendersi in Euro per gara.

Le Tasse di Iscrizione sono interamente destinate ai Comitati Organizzatori.

12. SANZIONI

Con riferimento agli articoli del Codice di Gara il Consiglio Federale fissa i seguenti importi:

Art.5.6 comma 7: multa di euro 50,00 per il ritardo dei Collaboratori Arbitri Canoa Polo, multa di Euro 200,00 per l'assenza dei Collaboratori Arbitri Canoa Polo.

Art. 5.47 comma 3 multa di € 100,00 per ogni partita non giocata; comma 4 multa di € 100,00; comma 5 multa € 150,00 per ogni partita, intendendo come recidiva il non prendere parte ad almeno 3 partite anche non consecutive, comma 6 lettera b multa di € 1.000,00.

Art. 5.48 comma 1, lettere "a", "b" e "c" multa di € 100,00 per ciascuna violazione; lettere "d", "e" "f" multa di € 50,00 per ciascuna violazione.

Tutte le multe sono incamerate dalla F.I.C.K.

13. TASSA DI RECLAMO

la tassa è fissata in € 20,00.

14. ISCRIZIONE:

A partire dalla stagione agonistica 2014 per iscriversi ai Campionati Italiani di serie A, A1, B, U21, Juniores e al Torneo Canoagiovani polo, le società interessate dovranno versare una quota di iscrizione annua alla Federazione.

Tale iscrizione sostituisce la quota di cauzione che verrà restituita su richiesta delle società interessate.

La suindicata iscrizione consiste in:

- Campionato Italiano serie A maschile € 150,00;
- Campionato Italiano serie A femminile € 150,00;
- Campionato Italiano serie A1 € 150,00;
- Campionato Italiano serie B € 100,00 (Per questo Campionato le società che iscriveranno più squadre, dalla seconda in poi pagheranno € 50,00.)
- Campionato Italiano U21 € 100,00;
- Campionato Italiano Juniores € 100,00;
- Torneo Canoagiovani polo € 100,00;

Per i Campionati Giovanili (U21, Juniores e Canoagiovani polo) le società che iscriveranno più squadre, dalla seconda in poi pagheranno € 50,00.

15. CONTRIBUTO PER IL TRASPORTO DI IMBARCAZIONI (delibera n.114/2005 e circ.34/2005)

Ad almeno 3 Affiliati che, tramite il Comitato Regionale o la Delegazione Regionale, si consorziano per il trasporto delle imbarcazioni in occasione dei Play Off su distanze superiori a km. 500 o provenienti dalle Isole è erogato un contributo di € 500,00 con uso del traghetto e di € 300,00 senza uso del traghetto. La somma viene direttamente corrisposta all'Affiliato che ha fisicamente effettuato tale trasporto, fino al raggiungimento di un tetto massimo complessivo di 1.000 Euro.

16. ISCRIZIONE A GARE INTERNAZIONALI

Una squadra può partecipare a gare all'estero solo con atleti della stessa società regolarmente tesserati alla FICK per l'anno in corso.

Dietro richiesta scritta è consentita la partecipazione di squadre composte da giocatori provenienti da diverse società ma in tal caso non verranno assegnati punteggi.

17. CONTRIBUTO PER L'ORGANIZZAZIONE DELLE GARE E SPESE ORGANIZZATIVE:

Per l'organizzazione delle Gare Interregionali, Nazionali e di Campionati Italiani, la FICK eroga ai Comitati Organizzatori i contributi indicati nella seguente tabella:

CONTRIBUTO PER L'ORGANIZZAZIONE DELLE GARE E SPESE ORGANIZZATIVE:

data	località	gara	contributo	comitato organizzatore
12-13/04	Roma	Coppa Italia	€ 750	Mariner Canoa Club
13-14/09	Siracusa	Play Off A Maschile e Femminile	€ 900	KST 2001 Siracusa
26-27/07	San Miniato (PI)	Campionati Italiani Juniores	€ 750	Canoa San Miniato
11-12/10	Firenze	Play Off Under 21	€ 900	C. Comunali Firenze

Per tutte le gare inserite nel calendario agonistico 2014 la FICK si impegna a sostenere le spese di trasferta del Direttore di Gara e dei Giudici Arbitri nonché a erogare le diarie a questi ultimi. Tutte le altre spese organizzative, comprese le spese per i Cronometristi, per il Soccorso in Acqua e per il Soccorso Medico, sono a carico dei comitati organizzatori.

L'erogazione dei citati contributi può essere annullata a insindacabile giudizio del Consiglio Federale in caso di inadempienze organizzative o di mancato rispetto del C. di G. da parte delle società organizzatrici.

Il Direttore di Gara potrà certificare l'inadempienza della Società organizzatrice.

In questo caso la società è obbligata al rimborso delle quote di iscrizione alle società partecipanti, in aggiunta a quanto previsto dall'Art. 5.48 (attrezzatura tecnica) comma 1, lettere "a", "b" e "c" multa di € 100,00 per ciascuna violazione; lettere "d", "e" "f" multa di € 50,00 per ciascuna violazione.

Non è prevista l'erogazione di altri contributi a carattere ordinario o straordinario al di fuori di quelli previsti al presente articolo.

18. PREMI

Nei **Campionati Italiani** la FICK fornisce ai comitati organizzatori le medaglie per i tutti concorrenti 1°, 2° e 3° classificati nelle categorie **Junior**, **Under 21** e **Senior**. Ai vincitori viene consegnato un diploma personale e un diploma destinato all'affiliato che lo tessera, un trofeo per la società ed agli atleti la maglia di Campione D'Italia. Alle squadre vincitrici dei Campionati Italiani di serie A Maschile e Femminile verrà consegnato anche uno scudetto per atleta da affiggere obbligatoriamente per il campionato 2014 nei propri giubbini o sulla manica della maglia purchè visibile durante lo svolgimento delle gare.

Nella **Coppa Italia** la FICK fornisce ai comitati organizzatori le medaglie per i tutti concorrenti 1°, 2° e 3° classificati nelle categorie **Junior**, **Under 21** e **Senior** ed un Trofeo per la società.

Per le **Gare Internazionali** che si svolgono in Italia i Comitati Organizzatori devono provvedere, oltre alle spese relative ai servizi usuali richiesti dal Codice di Gara, alle spese di trasferta per i Giudici Arbitri, alle spese per i cronometristi e per l'acquisto dei premi (cfr. delibera del C.F. n.190/09).

19. MODALITA' di SVOLGIMENTO dei CAMPIONATI ITALIANI:

19.1 Serie A MASCHILE

Per l'anno 2014 il torneo prevede la partecipazione di 12 squadre che disputeranno il campionato in due fasi. La prima, ovvero quella regolare, organizzata con girone all'italiana e partite di andata e di ritorno.

La seconda fase, ovvero i play off per l'assegnazione dello scudetto, a cui accederanno le prime sei squadre della fase regolare, che giocheranno secondo lo schema ad eliminazione di seguito riportato.

Ai fini della determinazione delle classifiche finali della prima fase, ovvero della stagione regolare, si precisa quanto segue:

1) in caso di parità di due sole squadre, si procede con il conteggio dei punti maturati negli scontri diretti. In caso di ulteriore parità, si conteggia la differenza reti negli scontri diretti, poi la differenza reti totali e, infine i goal realizzati totali. In caso di ulteriore parità si procede, se necessario, con la disputa di una partita tra le due squadre. Se al termine dei due tempi regolamentari il punteggio sarà ancora di parità, si procederà con i tempi supplementari (Golden Goal)

2) In caso di parità tra tre o più squadre si procederà secondo la classifica avulsa e successivamente, in caso di parità ulteriore, si procede come al punto precedente.

Le ultime due classificate cioè 11° - 12° retrocederanno nella serie A1 senza disputare ulteriori incontri e la 9° e 10° classificate accederanno ad un Torneo di Play Out.

TORNEO DI PLAY OFF Serie A maschile:

Le finali dei play off (1°-2°, 3°-4°, 5°-6°) saranno giocate in un unico incontro ("finale secca").

1^ e 2^ semifinale - quarti: 3^ contro 6^ e 4^ contro 5^ Tutte le partite al meglio delle 3 con vincitore obbligatorio - perdenti finale 5°/6°

vincente 3^/6^ semifinale con 2^ - vincente 4^/5^ semifinale con 1^

perdenti finale 3°/4° - vincenti finale 1°/2° - totale 7 partite.

La squadra maschile e femminile vincitrice del Campionato Italiano e le seconde classificate sono selezionate per la partecipazione alla Coppa Campioni.

TORNEO DI PLAY OUT Serie "A" – "A1":

La 9° e la 10° classificata della serie "A" con le rispettive seconde della serie "A1" girone 1 e girone 2 disputeranno un torneo all'italiana di solo andata al termine del quale le prime due squadre classificate saranno promosse in serie "A" mentre le restanti squadre saranno retrocesse in serie "A1".

Raggruppamento 1

1. 02020 Arenzano Canoa
2. 02021 Pro Scogli Chiavari
3. 07007 S.C. Ichnusa
4. 10029 Mariner Canoa Club
5. 10065 SS Lazio Canoa Polo (promossa da A1 Nord)
6. 12022 CK Gravità Zero Academy

Raggruppamento 2

1. 11004 C.N. Posillipo
2. 13031 Marina San Nicola
3. 13048 Pol. Nautica Katana
4. 13058 KST 2001 Siracusa
5. 13035 Jomar Canoa Club
6. 13062 SC Ognina (Promossa da A1 Sud)

Date e località degli incontri:

3-4 maggio	Agropoli	tutte le squadre
31/05 - 01/06	Milano	raggruppamento Nord
31/05 - 01/06	San Nicola l'Arena	raggruppamento Sud
21-22 giugno	Roma	tutte le squadre
12-13 luglio	Bologna	raggruppamento Nord
19-20 luglio	Catania	raggruppamento Sud
30-31 agosto	Cagliari	tutte le squadre
13-14 settembre	Siracusa	Play Off e Play Out

19.2 Serie A1 MASCHILE

Per l'anno 2014 il campionato di serie A1 prevede la formula di due gironi con 10 squadre ciascuno. In ogni girone le squadre disputeranno il campionato in una unica fase, ovvero con girone all'italiana e partite di andata e di ritorno. La prima squadra di ogni girone sarà promossa direttamente in serie A 2015. Le seconde di ogni girone accederanno al torneo di PLAY OUT insieme alla 9° e 10° della serie A, dove le prime 2 di questo girone PLAY OUT saranno promosse in serie A. La 9° e la 10° di ogni girone saranno retrocesse in serie B. I gironi della serie A1 per il 2015 saranno composti da 10 squadre ciascuno.

Ai fini della determinazione delle classifiche finali, si precisa quanto segue:

1. In caso di parità di due sole squadre, si procede con il conteggio dei punti maturati negli scontri diretti. In caso di ulteriore parità, si conteggia la differenza reti negli scontri diretti, poi la differenza reti totali e, infine i goal realizzati totali. In caso di ulteriore parità si procede, se necessario, con la disputa di una partita tra le due squadre. Se al termine dei due tempi regolamentari il punteggio sarà ancora di parità, si procederà con i tempi supplementari di 5°. La Partita terminerà immediatamente appena una delle due squadre realizzerà una segnatura nel corso dei tempi supplementari. (Golden Goal)
2. In caso di parità tra tre o più squadre si procederà secondo la classifica avulsa e successivamente in caso di parità ulteriore, si procede come al punto precedente.

Squadre Partecipanti:

Girone 1

- | | | | |
|-----|-------|------------------------------|------------------|
| 1. | 03021 | CPPC Milano | |
| 2. | 08019 | Canoa San Miniato | |
| 3. | 01017 | Amici del Fiume | |
| 4. | 02024 | Arci Lerici Borgata Marinara | |
| 5. | 06005 | C.C. Bologna | |
| 6. | 08004 | Comunali Firenze | |
| 7. | 08026 | Canottieri Pisa | |
| 8. | 02007 | Kayak Canoa Clan Genova | (promossa da B) |
| 9. | 03007 | Idroscalo Club | (retrocede da A) |
| 10. | 04024 | G.C. Polesine | (retrocede da A) |

Date e località degli incontri:

10-11 maggio	Rovigo	Raggruppamento Nord
14-15 giugno	Milano	Raggruppamento Nord
12-13 luglio	Bologna	Raggruppamento Nord
02-03 agosto	Firenze	Raggruppamento Nord
13-14 settembre	Siracusa	Play Out

Girone 2

- | | | | |
|-----|-------|---------------------|------------------|
| 1. | 07020 | C.C. Cagliari | |
| 2. | 09017 | LNI Ancona | |
| 3. | 10029 | C.C. Mariner | |
| 4. | 11001 | C.C. Napoli | |
| 5. | 12001 | Cus Bari | |
| 6. | 13039 | Pol. Can. Catania | |
| 7. | 11015 | C.C. Offredi Amalfi | |
| 8. | 13031 | Marina San Nicola | (promossa da B) |
| 9. | 07025 | Team Kayak Sardegna | (retrocede da A) |
| 10. | 13078 | Canoa Polo Ortigia | (retrocede da A) |

Date e località degli incontri:

10-11 maggio	San Nicola L'Arena	Raggruppamento Sud
14-15 giugno	Catania	Raggruppamento Sud

12-13 luglio	Bari	Raggruppamento Sud
02-03 agosto	Roma	Raggruppamento Sud
13-14 settembre	Siracusa	Play Out

19.3 Serie A Femminile

Per l'anno 2014 il torneo prevede la partecipazione di squadre che disputeranno il campionato in due fasi.

La prima, ovvero quella regolare, organizzata con girone all'italiana e partite di andata e di ritorno.

La seconda fase, ovvero i play off per l'assegnazione dello scudetto, a cui accederanno le prime quattro squadre della fase regolare, che giocheranno secondo lo schema ad eliminazione di seguito riportato.

Ai fini della determinazione delle classifiche finali della prima fase, ovvero della stagione regolare, si precisa quanto segue:

1. In caso di parità di due sole squadre, si procede con il conteggio dei punti maturati negli scontri diretti. In caso di ulteriore parità, si conteggia la differenza reti negli scontri diretti, poi la differenza reti totali e, infine i goal realizzati totali. In caso di ulteriore parità si procede, se necessario, con la disputa di una partita tra le due squadre. Se al termine dei due tempi regolamentari il punteggio sarà ancora di parità, si procederà con i tempi supplementari di 5°. La partita terminerà immediatamente appena una delle due squadre realizzerà una segnatura nel corso dei tempi supplementari (Golden Goal).
2. In caso di parità tra tre o più squadre si procederà secondo la classifica avulsa e successivamente, in caso di parità ulteriore, si procede come al punto precedente.

TORNEO DI PLAY OFF Serie A femminile:

Le finali dei play off (1°-2°, 3°-4°) saranno giocate in un unico incontro ("finale secca")

Gli incontri dei play off scudetto sono di seguito riportati:

- 1^ e 4^ semifinale secca - 2^ e 3^ semifinale secca
perdenti finale 3°/4° - vincenti finale 1°/2° - totale 4 partite.

La squadra maschile e femminile vincitrice del Campionato Italiano e le seconde classificate sono selezionate per la partecipazione alla Coppa Campioni. In caso di rinuncia potranno partecipare, in ordine, le terze e le quarte classificate e così via.

Squadre partecipanti:

le squadre femminili partecipanti verranno inserite ad iscrizione avvenute.

19.4 SERIE B

Le squadre potranno iscriversi entro il 20 febbraio 2014.

La formula di svolgimento dei Campionati previsti al presente paragrafo sarà in funzione delle squadre iscritte. Una successiva delibera federale indicherà la formula, le località e le date.

19.5 SERIE U21

Le squadre potranno iscriversi al Campionati entro 20 febbraio 2014. Al torneo non è ammessa la partecipazione di giocatori stranieri. Le modalità di svolgimento saranno comunicate con successiva circolare.

Date e località degli incontri:

17-18 maggio	Rovigo	Raggruppamento Nord
17-18 maggio	Bacoli	Raggruppamento Sud
06-07 settembre	San Miniato	Raggruppamento Nord
06-07 settembre	Siracusa	Raggruppamento Sud
11-12 ottobre	Firenze	Play Off

19.6 Campionato Juniores

Le squadre potranno iscriversi al Campionato entro 45 gg prima dell'inizio della gara, ossia entro il 10/06/2014. Al torneo non è ammessa la partecipazione di giocatori stranieri. Possono essere iscritte

squadre con atleti di entrambi i sessi (squadre miste) delle categorie juniores e ragazzi, appartenenti alla stessa società. La formula di svolgimento del torneo sarà decisa in base alle società partecipanti.

Date e località degli incontri:

26-27 luglio San Miniato tutte le squadre - Campionato + Play Off

19.7 Torneo Canoagiovani Polo (allievi e cadetti)

Le squadre potranno iscriversi al Campionato entro 45 gg. prima della prima gara in calendario, ossia entro il 10/05/2014. Le modalità di svolgimento saranno comunicate con successiva circolare.

Date e località degli incontri:

26-27 luglio San Miniato tutte le squadre

20.COPPA ITALIA

Per il 2014 la formula sarà in funzione del numero delle squadre iscritte e comunque sarà disputata in un unico torneo. I giocatori potranno giocare in una unica squadra e in un unico torneo. A titolo esemplificativo, ma da intendersi non esaustivo, una società può iscrivere due squadre una nel torneo senior maschile e la seconda in quello under 21. In questo caso i giocatori under che decidessero di giocare nel torneo senior non potranno giocare in quello under.

21.CAMPIONATI TORNEI REGIONALI:

I Tornei vengono richiesti dai Comitati Regionali al Consiglio Federale che ne approva lo svolgimento.

I Tornei vengono organizzati dai Comitati Regionali sino ad un massimo di 2 Tornei per Regione e di 1 Campionato Regionale.

Il punteggio previsto dallo Statuto viene assegnato a tutte le squadre partecipanti, purché almeno 3 squadre portino a termine il Torneo. Non è prevista alcuna limitazione alla partecipazione. Es: una squadra che gareggia in serie "A" o "B" può liberamente partecipare al Torneo, lo stesso dicasi per gli atleti.

E' ammessa la partecipazione di squadre di altre regioni, purché regolarmente affiliate alla F.I.C.K.

Possono essere richieste tasse d'iscrizione sino ad un massimo di 80,00 Euro.

Le spese di arbitraggio sono a carico dei Comitati Regionali. Il Comitato Regionale può mettere a disposizione un solo Arbitro che si può avvalere dei Collaboratori Arbitri Canoa Polo o collaboratori, purché tesserati F.I.C.K.

Il programma dettagliato e la scelta della formula del Torneo (all' italiana oppure ad eliminatoria diretta con Teste di Serie) dovrà essere definito ad insindacabile giudizio del Comitato Regionale, subito dopo la conferma delle squadre partecipanti.

Al termine di ciascun Torneo il Comitato Regionale è tenuto ad inviare alla Segreteria Federale la cartellina gara con classifica ed i risultati dei singoli incontri entro 10 giorni dallo svolgimento del Torneo.

I tornei/Campionati sono aperti alla partecipazione di squadre femminili: in un unico torneo è consentita sia la partecipazione di squadre maschili che femminili, senza differenziazione finale di classifica.

Non è consentita la presenza di squadre miste, ovvero con giocatori di entrambi i sessi, eccezion fatta per le squadre composte unicamente da giocatori fino alla categoria juniores.

21.1 – Squadre Campioni Regionali

Il titolo di Campione Regionale si assegna se partecipano almeno tre squadre del Comitato Regionale a cui appartiene la società organizzatrice (o c. o.).

22.Collaboratori Arbitri Canoa Polo (ex. AACP):

Sono quei tesserati alla FICK non appartenenti al Collegio Ufficiali di Gara, a cui è riconosciuta la capacità di arbitrare una gara di canoa polo.

Tutti i tesserati FICK maggiorenni potranno partecipare agli esami banditi dalla (D.A.C. o altro organo deputato) per l'assegnazione della qualifica di Collaboratori Arbitri Canoa Polo.

Coloro i quali avranno superato con successo gli esami, saranno inseriti in un elenco pubblicato nel sito ufficiale della FICK e potranno arbitrare le partite dei campionati e tornei nazionali e regionali.

I Collaboratori Arbitri Canoa Polo verranno convocati nominalmente dal Consigliere DAC (responsabile della Polo) messi sul foglio partite che ogni GAP produrrà per le partite di sua competenza, dovranno presentarsi in convocazione giuria almeno 2 ore prima per un'eventuale briefing pre-gara. La mancata presenza produrrà la sanzione prevista (doppia quota d'iscrizione). Per i Campionati Regionali verrà data comunicazione dalla DAC al Far di competenza sui nominativi da convocare. I Collaboratori Arbitri Canoa Polo avranno esclusivamente funzioni arbitrali, ma le squalifiche e la gestione della gara e/o delle partite fa capo solo al G.A.P. (Giudice Arbitro Principale).

Si richiede un'uniformità di divisa per i Collaboratori Arbitri Canoa Polo (maglietta e pantalone nero).

23. Tornei Promozionali 3vs3

Nel periodo invernale sono ammessi Tornei promozionali 3vs3 per le categorie Femminile e Giovanile. Tale attività deve essere proposta e gestita dai Comitati Regionali insieme alle Società partecipanti. I punti verranno assegnati sulla base dell'Attività promozionale (allegato A Statuto Federale).

Si precisa inoltre che tali tornei non faranno cumulo con il numero massimo di tornei e campionati regionali previsti, come al punto 21 del presente programma di attività.

– **modalità di svolgimento:**

Lunghezza Campo : da un minimo 18 mt ad un massimo 22 mt

Iscrizione di massimo 5 giocatori a partita.

2 tempi da 7 minuti ciascuno, con 1 minuto di intervallo

Dopo il goal si riparte da sotto la porta di chi ha subito la rete.

Nelle categorie Giovanissimi non è previsto lo Shot Clock.

24. CAMPI GARA DI RIFERIMENTO

Per incentivare e migliorare l'organizzazione degli eventi di serie A canoa polo il Consiglio Federale stabilisce per l'anno 2014, di fornire i campi gara di riferimento, sotto elencati, con attrezzature tecniche (shot clock, porte, cronometri, ecc.) e con supporti economici grazie alla somma che le società verseranno per l'iscrizione ai Campionati.

Le società di riferimento riceveranno tali attrezzature/contributi attraverso il Comitato Regionale di appartenenza. La distribuzione di tali attrezzature/contributi sarà calcolata in base ed in proporzione al numero dei campi e alle gare assegnate in calendario.

I campi gara individuati sono:

- CR Lombardia – impianto dell'Idroscalo – società : Idroscalo Club
- CR Lazio – Laghetto dell' Eur – società : Mariner Canoa Club
- CR Sicilia – Canale della Darsena – società : KST 201 Siracusa
- CR Emilia Romagna – Anzola Emilia – società : Canoa Club Bologna

ATTIVITA' DELLE SQUADRE NAZIONALI 2014

1. ORGANIGRAMMA:

Direzione sportiva settore Polo: Luciano Buonfiglio (Presidente federale)

Consigliere Referente Squadre Nazionali: Fabiano Roma

Direttore Tecnico delle squadre nazionali: Rodolfo Vastola

Referente tecnico squadra Senior maschile Femminile e Juniores: Rodolfo Vastola

Staff Tecnico Settore giovanile maschile: Giacomo Amelotti, Cristian Aprile, Pierpaolo Arganese, Francesca Ciancio, Riccardo Ibba e Fabio Sauro.

L'attività under 21 maschile e femminile, e under 18 maschile sarà organizzata dal direttore tecnico in accordo ai collaboratori tecnici federali.

2. CENTRI DI RIFERIMENTO TERRITORIALI

Nella prossima stagione agonistica i Centri Territoriali assumeranno una funzione determinante nella definizione delle seguenti squadre nazionali:

- Senior femminile
- Under 21 maschile
- Under 21 femminile
- Under 18 maschile

Si è deciso, infatti, di decentralizzare l'attività dei test atletici presso i Centri di riferimento. Gli atleti aspiranti a partecipare ai raduni nazionali dovranno aver effettuato i test presso il Centro di riferimento più vicino.

Centri di Riferimento:

- Bologna
- Napoli
- Cagliari
- Catania

Calendario Centri di Riferimento

Test:

Gennaio

- Giorno 12. Test categorie donne, donne U21, U21 uomini
- Giorno 25. Attività U18 (test + attività tecnico/tattica) open

Febbraio

- Giorno 9. Test categoria donne, donne U21, U21 uomini
- Giorno 23. Attività U18 (test + attività tecnico/tattica). La partecipazione a questa attività è subordinata al parere favorevole del Responsabile del Centro.

Aprile

- Giorno 6 aprile. Test categorie donne, donne U21, U21 uomini, U18 maschile

I centri di riferimento possono indire altre giornate di attività al di fuori di quelle previste dal programma federale.

L'attività di Test prevista è:

- 3 serie da 10 volte 35 metri continui con 1 minuto di recupero. (il cambio di direzione deve essere effettuato quando l'atleta ha superato con il corpo la boa di riferimento. La scelta della manovra per il cambio di direzione è a discrezione dell'atleta);
- 5000 metri di corsa;
- Test massimale per la valutazione della forza massimale (1 ripetizione massima) sull'esercizio di tirate basse su panca.

SETTORE MASCHILE

3. ATTIVITA' SETTORE JUNIORES:

L'attività del settore juniores ha come obiettivo l'individuazione dei giocatori di maggiore prospettiva e la divulgazione delle competenze tecnico tattiche dei fondamentali di base.

L'attività Juniores verrà svolta prevalentemente presso i Centri Territoriali di Riferimento. Tale attività oltre i test in precedenza indicati dovrà prevedere un lavoro di valutazione tecnico tattica per favorire la selezione degli elementi migliore che parteciperanno alla attività dei raduni federali presso il centro tecnico di Castelgandolfo.

Attività Centrale:

- 28 -29 – 30 Aprile presso il centro tecnico di Castelgandolfo (12 atleti)
- 13 -14- 15 Giugno presso il centro federale di Castelgandolfo (10 atleti + 2 riserve)

Indicazione sui fondamentali tecnici:

- Fondamentale della pagaia.
- Fondamentale della pagaia circolare in avanti e all'indietro.
- Fondamentale dell'aggancio.
- Controllo dello scafo della canoa, abilità nell'inclinarlo rispetto alle necessità richieste dalla manovra.
- Tecniche elementari combinate (aggancio, pagaia circolare, etc)
- Fondamentale di passaggio e tiro.
- Fondamentale del portare la palla di pagaia e mano.
- Fondamentale del controllo della palla con la pagaia.
- Indicazione sui fondamentali tecnico - tattici che devono essere in possesso dell'atleta juniores:
- Fondamentali sulla marcatura a uomo 1 contro 1 con e senza palla.
- Fondamentali sulla multiple a uomo con e senza palla.
- Conoscenza delle situazione di Blocchi nelle marcature multiple a uomo con e senza palla.
- Tecniche di stoppata e di posizionamento della pala rispetto alla provenienza del tiro.

Indicazioni sui fondamentali tattici difensivi:

- Gestione della palla nelle situazioni di contropiede (scelta o meno del tiro da lontano)
- Conoscenza della difesa 1-4
- Conoscenza della difesa 1-3-1, dei ruoli e dei compiti dei giocatori
- Conoscenza della difesa 1-3-1, con movimento di pressione dei giocatori esterni (dinamica)
- Conoscenza sull'approccio per la difesa a pressing dalla posizione di attacco

Indicazione sui fondamentali tattici offensivi:

- Conoscenza delle numerazioni di posizione offensive.
- Conoscenza dell'attacco 3 (portatori di palla) e 2 giocatori d'aria
- Primi approcci sullo scalare 4 (portatori di palla) e 1 giocatore d'aria

4. SQUADRA NAZIONALE UNDER 21 MASCHILE:

La squadra nazionale under 21 ha come compito quello di:

- preparare gli atleti a confrontarsi con l'esperienza delle gare internazionali
- preparare gli atleti dal punto di vista tecnico e tattico in vista di una loro possibile integrazione con la squadra nazionale senior
- adottare strategie idonee alla crescita del livello tecnico, tattico e performativo della categoria.
- conseguire il migliore risultato possibile durante le manifestazioni ufficiali.

Programma Squadra Nazionale U21:

- 14 -15- 16 Marzo (Napoli) (12 atleti)
- 23 – 24 – 25 Maggio (Castelgandolfo) (10 atleti + 2 riserve)
- Torneo Internazionale di Mechelen (8 atleti)
- Raduno Agosto (periodo da definire) 6 giorni (Castelgandolfo) (10 atleti)
- Raduno Settembre (periodo da definire) 4 giorni (Castelgandolfo) (8 atleti)

- Campionati del Mondo Thury Hacourt (8 atleti)

La convocazione ai raduni è subordinata alla partecipazione ai test presso i centri di riferimento territoriali.

Ai raduni oltre che ai tecnici convocati potranno prendere parte per visionare i lavori anche altre allenatori o istruttori, sempre previa autorizzazione del tecnico responsabile.

Gli atleti che convocati non risponderanno alla convocazione se non per gravi e giustificati motivi, saranno esclusi automaticamente dalla convocazione successiva, al ripetersi della mancata partecipazione scatterà in automatico l'esclusione dell'atleta.

La selezione degli atleti avverrà durante i raduni ufficiali, le manifestazioni del campionato Italiano e i tornei in cui sarà impegnata la selezione federale.

Indicazione sui fondamentali tecnici che devono essere in possesso dell'atleta Under 21:

- Ottimi fondamentali tecnici in canoa
- Ottimi fondamentali tecnici nell'uso del pallone con le mani
- Ottimi fondamentali tecnici nell'uso del pallone con la pagaia

Indicazione sui fondamentali tecnico - tattici che devono essere in possesso dell'atleta Under 21:

- Esecuzione e lettura dei Blocchi nelle marcature multiple a uomo con e senza palla
- Abilità di marcatura in pressione di un giocatore in possesso di palla
- Abilità di tiro da lontano in situazioni parziali superiorità numerica
- Indicazioni sui fondamentali tattici difensivi:
- Gestione della palla e reattività nelle situazioni di contropiede (scelta o meno del tiro da lontano)
- Conoscenza e applicazione della difesa 1-4
- Conoscenza e applicazione della difesa 1-3-1, dei ruoli e dei compiti dei giocatori
- Conoscenza e applicazione della difesa 1-3-1, con movimento di pressione dei giocatori esterni (dinamica)
- Conoscenza e applicazione della difesa 1-3-1, con movimento di pressione dell'avanzato in rotazione con l'esterno.
- Conoscenza e applicazione della difesa 1-2-2
- Conoscenza della difesa 1-4 in pressione.
- Passaggio da difesa a zona a difesa a pressing a tutto campo
- Difesa a pressing dalla posizione di attacco

Indicazione sui fondamentali tattici offensivi:

- Conoscenza delle numerazioni di posizione offensive
- Conoscenza e applicazione dell'attacco a 3 (portatori di palla) e 2 giocatori d'aria nelle diverse possibili soluzioni
- Conoscenza e applicazione dell'attacco a 4 (portatori di palla) e 1 giocatore d'aria nelle diverse possibili soluzioni
- Conoscenza dell'attacco a 4 (portatori di palla) e 1 giocatore d'aria sviluppato in simultanea

5. NAZIONALE SENIOR MASCHILE:

La squadra senior maschile ha come obiettivo principale quello di ottenere il miglior risultato possibile agli eventi internazionali ufficiali e di dare continuità ai risultati nel tempo.

La selezione degli atleti avverrà durante i raduni ufficiali, le manifestazioni del campionato Italiano e i tornei in cui sarà impegnata la selezione federale.

Ai fini della selezione verrà tenuto conto della partecipazione degli atleti all'attività federale, la condizione atletica e infine la disponibilità all'esecuzione del progetto tattico proposto dall'allenatore.

Gli atleti che convocati non risponderanno alla convocazione se non per gravi e giustificati motivi, saranno esclusi automaticamente dalla convocazione successiva, al ripetersi della mancata partecipazione scatterà in automatico l'esclusione dell'atleta.

Test:

- serie da 10 da 35 metri continui con 1 minuto di recupero. (il cambio di direzione deve essere effettuato quando l'atleta ha superato con il corpo la boa di riferimento. La scelta della manovra per il cambio di direzione è a discrezione dell'atleta)

Programma Nazionale Senior:

- Raduno Marzo 14 -15- 16 Marzo (Napoli)
- Raduno 9 – 10 – 11 maggio (Castelgandolfo)
- Torneo di Internazionale di Mechelen (9 atleti)
- Raduno 21 -22 Settembre (Castelgandolfo) (9 atleti)
- Torneo Pre mondiale da definire (9 atleti)
- Campionati del Mondo di Thury Hacourt (9 Atleti)

SETTORE FEMMINILE

6. NAZIONALE FEMMINILE SENIOR:

La squadra senior femminile ha come obiettivo principale quello di ottenere il miglior risultato possibile agli eventi internazionali ufficiali cercando al tempo stesso di continuare il percorso di rinnovamento.

La convocazione ai raduni è subordinata alla partecipazione ai test presso i centri di riferimento territoriali.

Ai fini della selezione verrà tenuto conto della partecipazione degli atleti all'attività federale, la condizione atletica e infine la disponibilità all'esecuzione del progetto tattico proposto dall'allenatore.

Gli atleti che convocati non risponderanno alla convocazione se non per gravi e giustificati motivi, saranno esclusi automaticamente dalla convocazione successiva, al ripetersi della mancata partecipazione scatterà in automatico l'esclusione dell'atleta.

Programma Nazionale Senior Femminile:

- Raduno 7 – 8 - 9 marzo (sede da definire)
- Raduno Aprile 4 - 5 - 6 (sede da definire)
- Raduno Maggio 21 -22. Giorni precedenti al torneo di Saint Omer (Castelgandolfo) (7 atlete)
- Torneo Internazionale di Saint Omer (7 atlete)
- Raduno 11- 12 -13 luglio (Castelgandolfo)
- Raduno Agosto 8 Giorni (Castelgandolfo)
- Torneo Premondiale (da definire)
- Campionati del mondo Thury Hacourt (7 atlete)

La direzione tecnica in base al livello della condizione atletica delle giocatrici selezionate e del livello di gioco si riserva di iscrivere la squadra ai campionati del mondo.

7. SQUADRA NAZIONALE UNDER 21 FEMMINILE:

La squadra nazionale under 21 ha come compito quello di:

- preparare gli atleti a confrontarsi con l'esperienza delle gare internazionali
- preparare gli atleti dal punto di vista tecnico e tattico in vista di una loro possibile integrazione con la squadra nazionale senior
- adottare strategie idonee alla crescita del livello tecnico, tattico e performativo della categoria.
- conseguire il migliore risultato possibile durante le manifestazioni ufficiali.

Programma Squadra Nazionale U21:

- Raduno 7 – 8 - 9 marzo (sede da definire)
- Raduno Aprile 4 - 5 - 6 (sede da definire)
- Raduno 11- 12 -13 luglio (Castelgandolfo)
- Raduno Agosto 8 Giorni (Castelgandolfo)
- Campionati del mondo Thury Hacourt (7 atlete)

La convocazione ai raduni è subordinata alla partecipazione ai test presso i centri di riferimento territoriali.

Ai raduni oltre che ai tecnici convocati potranno prendere parte per visionare i lavori anche altre allenatori o istruttori, sempre previa autorizzazione del tecnico responsabile.

Gli atleti che convocati non risponderanno alla convocazione se non per gravi e giustificati motivi, saranno esclusi automaticamente dalla convocazione successiva, al ripetersi della mancata partecipazione scatterà in automatico l'esclusione dell'atleta.

La selezione degli atleti avverrà durante i raduni ufficiali, le manifestazioni del campionato Italiano e i tornei in cui sarà impegnata la selezione federale.

Indicazione sui fondamentali tecnici che devono essere in possesso dell'atleta Under 21:

- Ottimi fondamentali tecnici in canoa
- Ottimi fondamentali tecnici nell'uso del pallone con le mani
- Ottimi fondamentali tecnici nell'uso del pallone con la pagaia

Indicazione sui fondamentali tecnico - tattici che devono essere in possesso dell'atleta Under 21:

- Esecuzione e lettura dei Blocchi nelle marcature multiple a uomo con e senza palla
- Abilità di marcatura in pressione di un giocatore in possesso di palla
- Abilità di tiro da lontano in situazioni parziale superiorità numerica
- Indicazioni sui fondamentali tattici difensivi:
- Gestione della palla e reattività nelle situazioni di contropiede (scelta o meno del tiro da lontano)
- Conoscenza e applicazione della difesa 1-4
- Conoscenza e applicazione della difesa 1-3-1, dei ruoli e dei compiti dei giocatori
- Conoscenza e applicazione della difesa 1-3-1, con movimento di pressione dei giocatori esterni (dinamica)
- Conoscenza e applicazione della difesa 1-3-1, con movimento di pressione dell'avanzato in rotazione con l'esterno.
- Conoscenza e applicazione della difesa 1-2-2
- Conoscenza della difesa 1-4 in pressione.
- Passaggio da difesa a zona a difesa a pressing a tutto campo
- Difesa a pressing dalla posizione di attacco

Indicazione sui fondamentali tattici offensivi:

- Conoscenza delle numerazioni di posizione offensive
- Conoscenza e applicazione dell'attacco a 3 (portatori di palla) e 2 giocatori d'aria nelle diverse possibili soluzioni
- Conoscenza e applicazione dell'attacco a 4 (portatori di palla) e 1 giocatore d'aria nelle diverse possibili soluzioni
- Conoscenza dell'attacco a 4 (portatori di palla) e 1 giocatore d'aria sviluppato in simultanea

La direzione tecnica in base al livello della condizione atletica delle giocatrici selezionate del li vello di gioco si riserva di iscrivere la squadra ai campionati del mondo.

CALENDARIO 2014 SQUADRE NAZIONALI CANOA POLO

Calendario Squadre Nazionali Polo			
Mese	Giorno	Luogo	Attività
Gennaio	12	CRTT	Test
	25	CRTT	Raduno U18
Febbraio	9	CRTT	Test
	23	CRTT	Raduno U18
Marzo	7, 8, 9	Da definire	Raduno U21 femminile
	7, 8, 9	Da definire	Raduno Senior Femminile
	14, 15, 16	Napoli	Raduno U21 maschile
	14, 15, 16	Napoli	Raduno Senior Maschile
Aprile	4, 5, 6	Da definire	Raduno Senior Femminile
	4, 5, 6	Da definire	Raduno Senior Femminile U21 femminile
	28, 29, 30	CastelGandolfo	Raduno settore U18
Maggio	9, 10, 11	CastelGandolfo	Raduno Senior maschile
	21, 22	CastelGandolfo	Raduno femminile senior
	23, 24, 25	Eca Cup Saint Omer	Nazionale femminile senior
	23, 24, 25	CastelGandolfo	Raduno U21 maschile
Giugno	13, 14, 15	CastelGandolfo	Raduno settore U18
	27, 28, 29	Eca Cup Mechelen	Nazionale senior maschile
	27, 28, 29	Eca Cup Mechelen	Nazionale U21
Luglio	11, 12, 13	CastelGandolfo	Raduno senior femminile
	11, 12, 13	CastelGandolfo	Raduno 21 femminile
Agosto	6 giorni, da definire	CastelGandolfo	Raduno U21 maschile
	8 giorni, da definire	CastelGandolfo	Raduno Senior femminile
	8 giorni, da definire	CastelGandolfo	Raduno U21 femminile
Settembre	Da definire	Torneo o Raduno	Nazionale senior femminile
	Da definire	Torneo o Raduno	Nazionale senior maschile
	Da definire	Torneo o Raduno	Nazionale U21 maschile
	Da definire	Torneo o Raduno	Nazionale U21 femminile
	22-27	Mondiali Thury Hacourt	Senior maschile e femminile - U21 maschile e femminile